



CAMERA DI COMMERCIO
RIVIERE DI LIGURIA
IMPERIA LA SPEZIA SAVONA



CENTRO STUDI DELLE
CAMERE DI COMMERCIO
GUGLIELMO TAGLIACARNE

L'ECONOMIA DELLA PROVINCIA DI LA SPEZIA

*Paolo Cortese, Responsabile Osservatori sui fattori di sviluppo
Centro Studi delle camere di Commercio G.Tagliacarne*

29 Novembre 2023



PREMESSA: LA SITUAZIONE ECONOMICA GENERALE



L'economia internazionale è in rallentamento, caratterizzata da dinamica eterogenea per aree geografiche e settori, inflazione elevata ma in calo e condizioni di finanziamento restrittive che pesano soprattutto sulla domanda interna. Le previsioni di crescita del PIL mondiale si attestano al **+3% per il 2023**, quelle per l'**Area euro al +0,7%** (IMF). In questo scenario, si osservano segnali di adeguamento al conflitto tra Russia e Ucraina, si attenua l'emergenza energetica e si assestano i prezzi delle materie prime e le quotazioni del gas naturale.



Nel 2021 l'economia italiana ha segnato una delle migliori performance di crescita (+8,3% la revisione Istat di Settembre 2023). **Nel 2022, la dinamica del Pil italiano si è attestata al +3,7%**. Il nostro paese ha dimostrato una forte capacità di reazione, frutto del processo di riorganizzazione degli ultimi anni e della varietà della sua struttura produttiva, che si riflette anche nella nostra presenza internazionale primi tra i paesi del G20 per diversificazione dell'export. **Per il 2023 le previsioni oscillano tra il +0,8%** (Mef - NadeF 2023) ed il +1% (Istat).



Nel 2022 l'attività economica in **Liguria** ha continuato a espandersi. Il miglioramento del mercato del lavoro si è riflesso favorevolmente sui consumi, la cui dinamica ha certamente risentito della componente inflattiva. Le imprese hanno registrato andamenti favorevoli dei fatturati, ma spesso legati al rialzo dei prezzi; le vendite in volumi sono infatti cresciute in misura modesta e gli investimenti si sono affievoliti.

La creazione del valore in provincia di LA SPEZIA

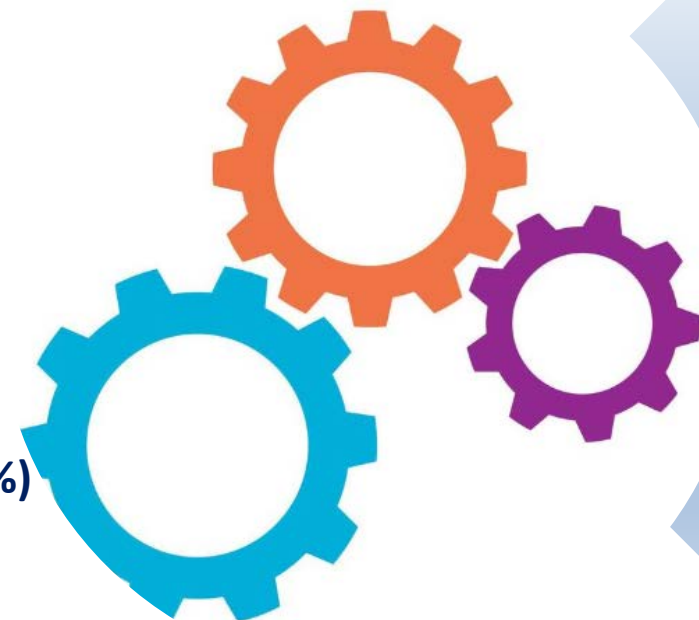

Andamento del valore aggiunto nel 2022 e nel periodo 2019 – 2022 (In %)

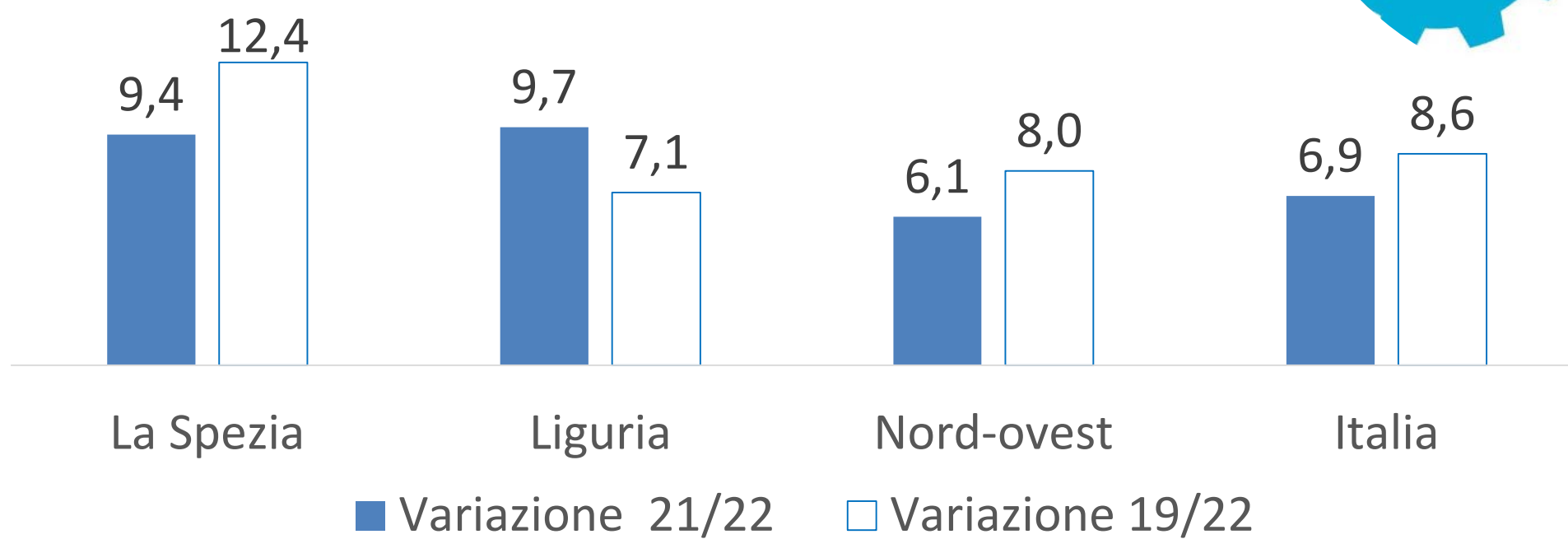

Nel 2022 la provincia spezzina ha visto crescere il proprio valore aggiunto del **+9,4%**. La dinamica dal 2019 è del **+12,4%**, colmando ampiamente (**+4,4 punti percentuali**) le perdite subite nel 2020.

Mappa provinciale per variazione del valore aggiunto tra 2022 e 2021

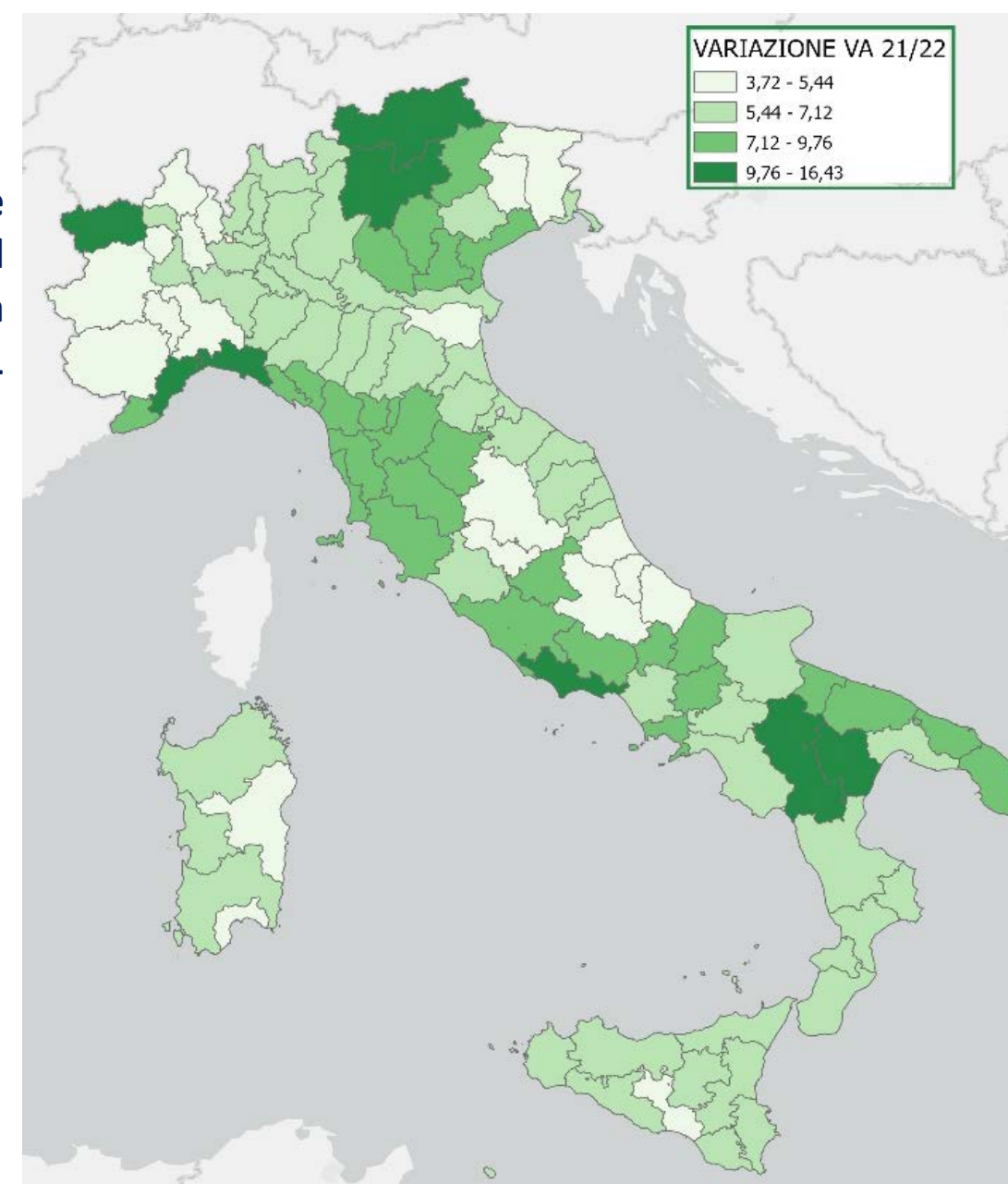

Agricoltura, silv. e pesca: La Spezia +5,6%; Italia +2,4%

Industria: La Spezia +21,7%; Italia +9,5%

Costruzioni: La Spezia +12,1%; Italia +10,4%

Commercio, trasporti, turismo, informazione e comunicazione: La Spezia +9,9%; Italia +10,6%

Altri servizi: La Spezia +4,8%; Italia +3,8%

La ricchezza pro capite di LA SPEZIA

Valore aggiunto pro capite nel 2022 (In numero indice con Italia = 100)

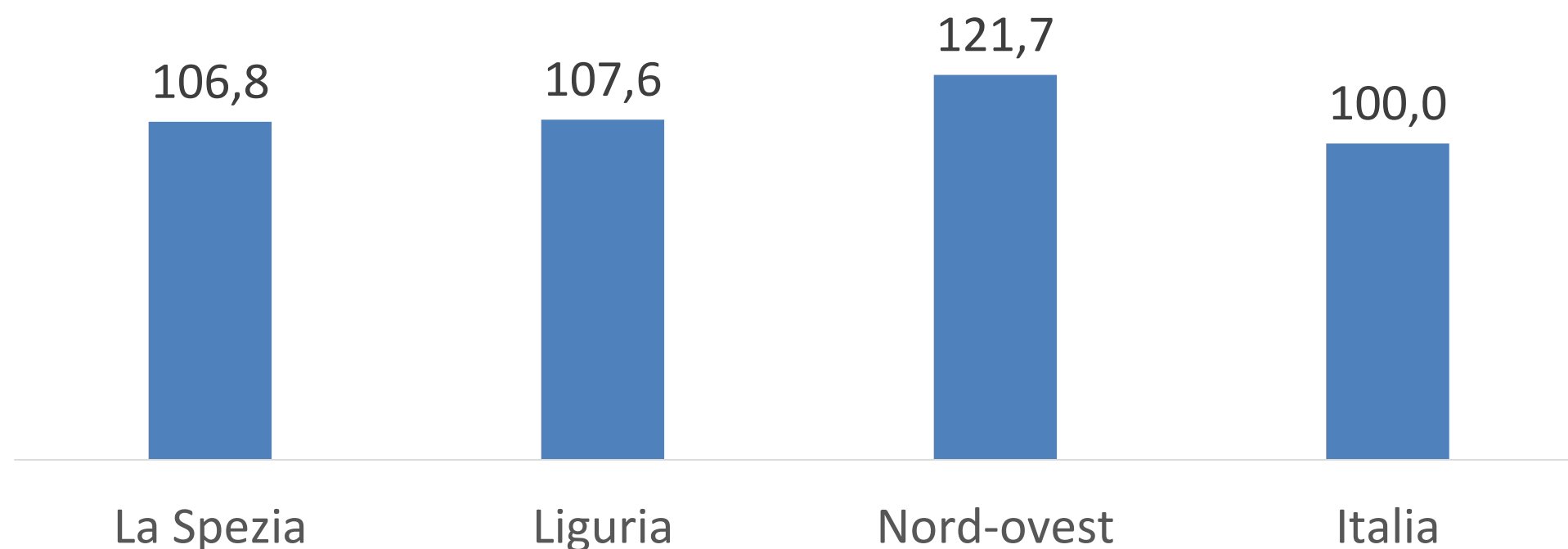

Con 31,7 mila euro di valore aggiunto pro capite nel 2022, La Spezia si colloca al 29° posto tra le province, guadagnando ben 5 posizioni rispetto al 2021.

Mapa delle province italiane per distribuzione del valore aggiunto pro capite nel 2022

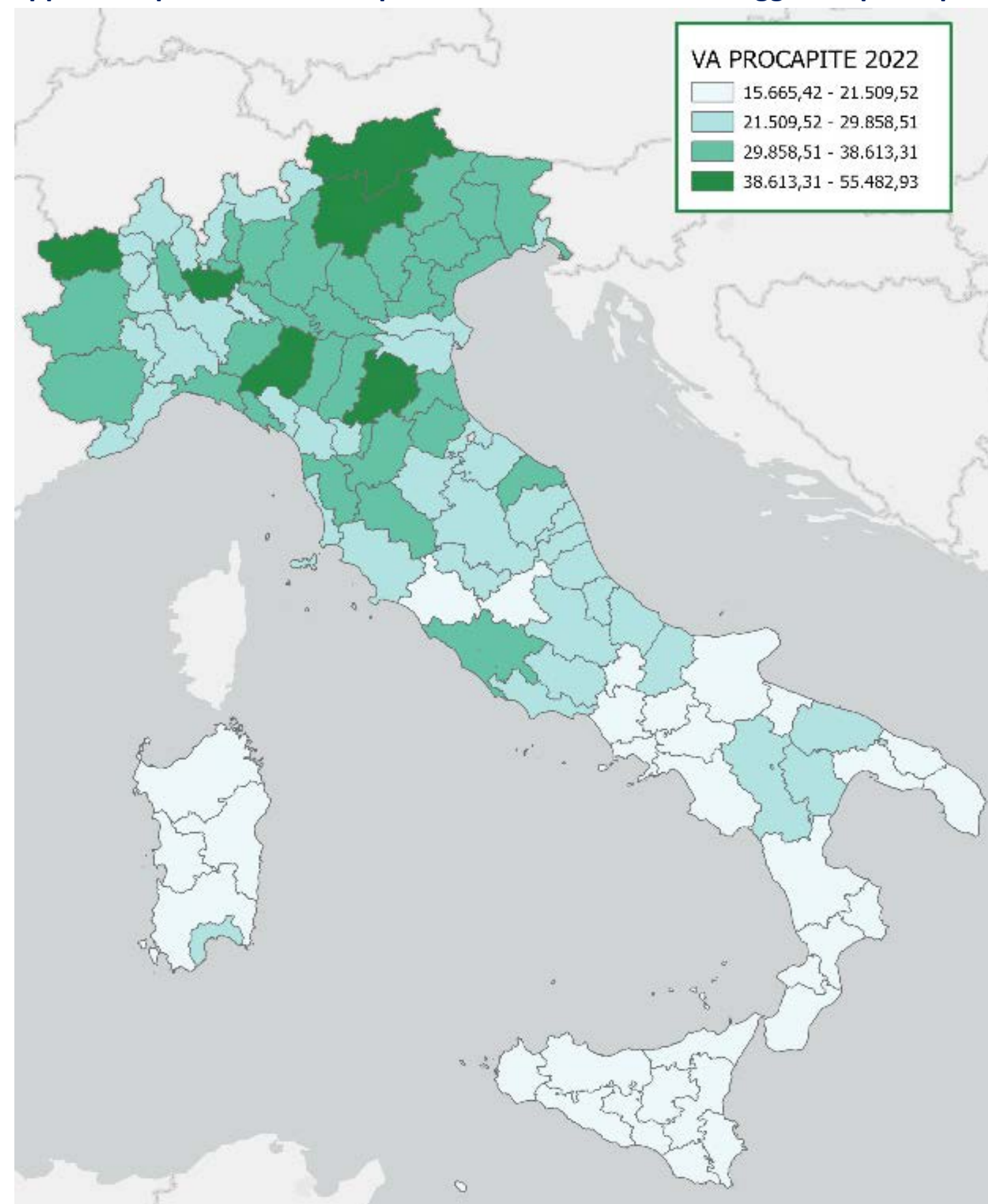

IL NUMERI DELL'IMPREDITORIA DI LA SPEZIA 2022 / 1

TOTALE IMPRESE REGISTRATE

20.687
ATTIVE (17.286)

-19
-1,6% attive rispetto al 2021

ITALIA
-0,7% attive rispetto al 2021

NUOVE IMPRESE

82
iscrizioni nel 2022

-66
cessazioni nel 2022

IMPRESE GIOVANILI

1.562
9% del totale

-16
-1% rispetto al 2021

ITALIA
-2,4% rispetto AL 2021

IMPRESE FEMMINILI

4.601
26,6% del totale

-100
-2,1% rispetto al 2021

ITALIA
-0,4% rispetto al 2021

IMPRESE STRANIERE

2.290
13,2% del totale

-30
+1,3% rispetto al 2021

ITALIA
+0,6% rispetto al 2021

IL NUMERI DELL'IMPRENDITORIA DI LA SPEZIA 2022 / 2

SOCIETÀ DI CAPITALE

4.536
(ATTIVE)

26,2% del totale
+5% rispetto al 2021

SOCIETÀ DI CAPITALE ITALIA (ATTIVE)

26,3% del totale

+2,8% rispetto al 2021

SOCIETÀ DI PERSONE

2.678
(ATTIVE)

15,5% del totale
-1,9% rispetto al 2021

IMPRESE INDIVIDUALI

9.609
(ATTIVE)

55,6% del totale
-4,3% rispetto al 2021

ALTRE FORME

463
(ATTIVE)

2,7% del totale
-1,1% rispetto al 2021

IL NUMERI DELL'IMPREDITORIA DI LA SPEZIA 2022 / 3

AGRICOLTURA

1.190

(ATTIVE)

6,9% del totale

-2,4% rispetto al 2021

ITALIA

-1,6% rispetto al 2021

MANIFATTURIERO

1.450

(ATTIVE)

8,4% del totale

-0,3% rispetto al 2021

ITALIA

-2,2% rispetto al 2021

COSTRUZIONI

2.977

(ATTIVE)

17,2% del totale

-2,5% rispetto al 2021

ITALIA

+0,1% rispetto al 2021

COMMERCIO

4.300

(ATTIVE)

24,9% del totale

-4,3% rispetto al 2021

ITALIA

-2,3% rispetto al 2021

ALLOGGIO E RISTORAZIONE

2.455

(ATTIVE)

14,2% del totale

+0,7% rispetto al 2021

ITALIA

-0,8% rispetto al 2021

ATTIVITÀ IMMOBILIARI

892

(ATTIVE)

5,2% del totale

+1,5% rispetto al 2021

ITALIA

+1,6% rispetto al 2021

ALTRI SETTORI

4.001

(ATTIVE)

23,2% del totale

-0,6% rispetto al 2021

ITALIA

+1,3% rispetto al 2021

ARTIGIANATO

5.138

(ATTIVE)

29,7% del totale

-2,2% rispetto al 2021

ITALIA

+1,1% rispetto al 2021

IL NUMERI DELL'IMPREDITORIA DI LA SPEZIA

III TRIMESTRE 2023

TOTALE
17.357
(ATTIVE)

+0,4% rispetto al 2022

ITALIA

-0,2% rispetto al 2022

SOCIETÀ DI CAPITALE

+3,7% rispetto al 2022

SOCIETÀ DI PERSONE

-1,5% rispetto al 2022

IMPRESE INDIVIDUALI

-0,6% rispetto al 2022

ALTRE FORME

+0,9% rispetto al 2022

AGRICOLTURA

-2,3% rispetto al 2022

MANUFATTURIERO

+2,3% rispetto al 2022

COSTRUZIONI

+0,7% rispetto al 2022

COMMERCIO

-2,1% rispetto al 2022

ALLOGGIO E RISTORAZIONE

+1,5% rispetto al 2022

ATTIVITÀ IMMOBILIARI

+2,4% rispetto al 2022

IL COMMERCIO CON L'ESTERO

IMPRESE ESPORTATRICI 2020

235

Nessuna variaz. risp. al 2017

ADDETTI

4.517

+12,4 rispetto al 2017

EXPORT 2022

1,2 miliardi di euro

+7% rispetto al 2021

ITALIA

+20% rispetto al 2021

IMPORT 2022

2,5 miliardi di euro

+131,7% rispetto al 2021

ITALIA

+36,4% rispetto al 2021

IMPORT 2022

62,3% materie prime energetiche

+318,1% rispetto al 2021

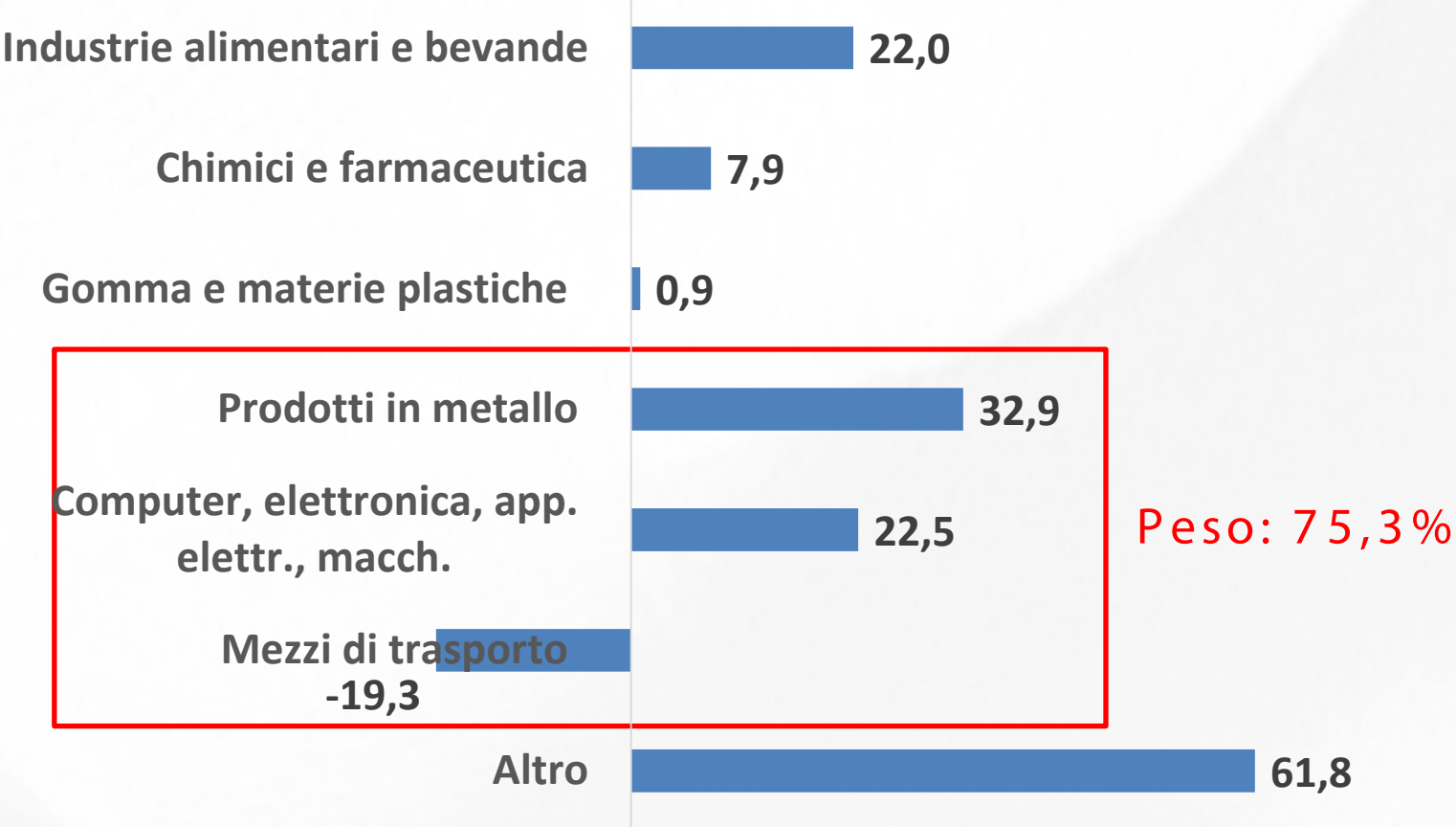

BILANCIA COMMERCIALE 2022

-1,3 miliardi di euro

I SEMESTRE 2023	ITALIA
Export +37,3%	Export +4,2%
Import +47%	Import -3,7%

Il mercato del lavoro

Tasso di occupazione 2019 - 2022

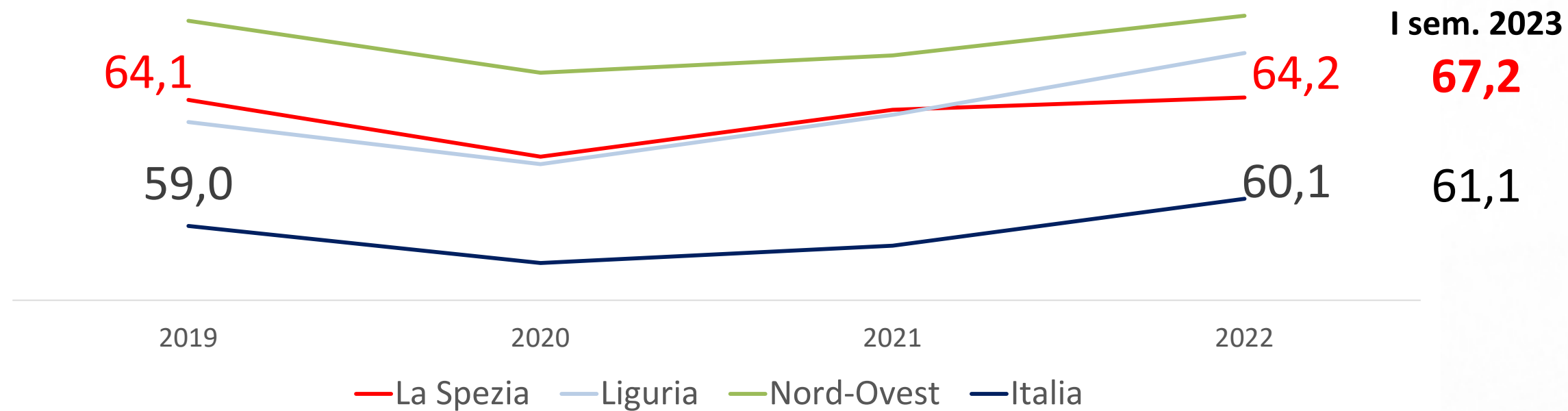

OCCUPATI LA SPEZIA 2022: 86,1 MILA
-0,6% RISPETTO AL 2021.
IN CRESCITA NELL'INDUSTRIA E NELLE
ATTIVITÀ TERZIARIE.
TASSO OCCUPAZIONE MASCHILE: 73,3%
TASSO OCCUPAZIONE FEMMINILE: 55,1%

IN CERCA DI OCCUPAZIONE 2022: 7,5 MILA
-20,2% RISPETTO AL 2021.
TASSO DI DISOCCUPAZIONE: 8,2%
DISOCCUPAZIONE GIOVANILE: 27%

INATTIVI 2022: 39,2 MILA
+2,6% RISPETTO AL 2021.

Tasso di disoccupazione 2019 - 2022

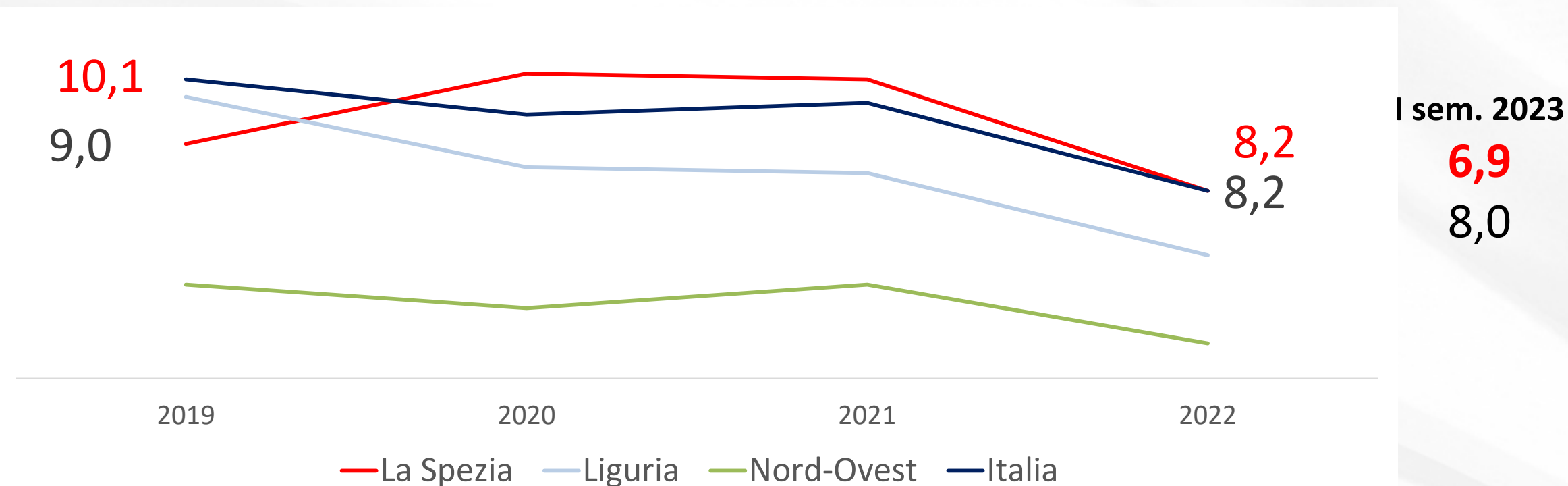

CASSA INTEGRAZIONE GUADAGNI 2022: -
86,7%
CIG I SEMESTRE 2023: -52,7%

PREVISIONI DI ASSUNZIONE: ENTRATE
PREVISTE NEL PERIODO OTTOBRE -
DICEMBRE 2023: 4.010 (260 in meno rispetto
allo stesso periodo 2022)

LA POPOLAZIONE

TOTALE 2022

214.279

-0,34% rispetto al 2021

-731 residenti

INDICE DI VECCHIAIA

253,8%

ITALIA

193,3%

TASSO DI MORTALITÀ

15,2 per 1.000

ITALIA

12,1 per 1.000

CRESCITA NATURALE

-9,6% per 1.000

ITALIA

-5,4 per 1.000

FIGLI PER DONNA

1,17

ITALIA

1,24

SALDO MIGRATORIO

5,7 per 1.000

ITALIA

2,4 per 1.000

IL MERCATO DEL CREDITO

PRESTITI A FINE 2022

3,9 miliardi di euro

Nessuna variaz. Risp. a fine 2021

ITALIA

+0,9% rispetto a fine 2021

PRESTITI ALLE FAMIGLIE A FINE 2022

2,2 miliardi di euro
(57%)

+3,6% rispetto a fine 2021

ITALIA

+3,9% rispetto a fine 2021

SOFFERENZE: 68 MILIONI DI EURO

-57,2% tra 2019 e 2022

PRESTITI A IMPRESE PIÙ DI 20 ADDETTI

1,1 miliardi di euro (28%)
-5,2% rispetto a fine 2021

ITALIA

-1,2% rispetto a fine 2021

PRESTITI A IMPRESE CON MENO DI 20 ADDETTI

360 milioni di euro (9,2%)
-6,9% rispetto a fine 2021

ITALIA

-4,3% rispetto a fine 2021

I SEMESTRE 2023: -1,6%

Prestiti alle famiglie: **-0,5%**

Prestiti a imprese con almeno 20 add.: **-3,9%**

Prestiti a imprese con meno 20 add.: **-6,1%**

IL TURISMO

ARRIVI 2022

986 mila

+45,8% rispetto al 2021

ITALIA

+50,6% rispetto al 2021

PRESENZE 2022

2,8 milioni

+36,2% rispetto al 2021

ITALIA

+42,1% rispetto a 2021

PERMANENZA MEDIA

2,9 giorni

ITALIA

3,5 giorni

TASSO DI TURISTICITÀ

9,6 presenze per ab.

ITALIA

4,9 presenze per ab.

QUALITÀ ALBERGHIERA

9% rispetto al 2021

ITALIA

21,7% alb. 4 e 5 stelle

INTERNAZIONALIZZAZIONE TURISTICA

62,6% presenze straniere

ITALIA

48,8% presenze straniere

IL MERCATO IMMOBILIARE

TRANSAZIONI

3.562

+11,1% rispetto al 2021

ITALIA

+4,7 rispetto al 2021

INDICE DI INTENSITÀ DEL MERCATO

2,36%

0,23 differenza 2022/2021

ITALIA

2,27%

0,09 differenza 2022/2021

TRANSAZIONI

+7,7% fino a 50 mq

+8,1% tra 50 e 85 mq

+3,3% oltre 145 mq

LE AREE

+13,1% La Spezia comune

+20,7% Alta Val di Vara

+20,1% Riviera spezzina Lev.

-4% Riviera spezzina Ponente

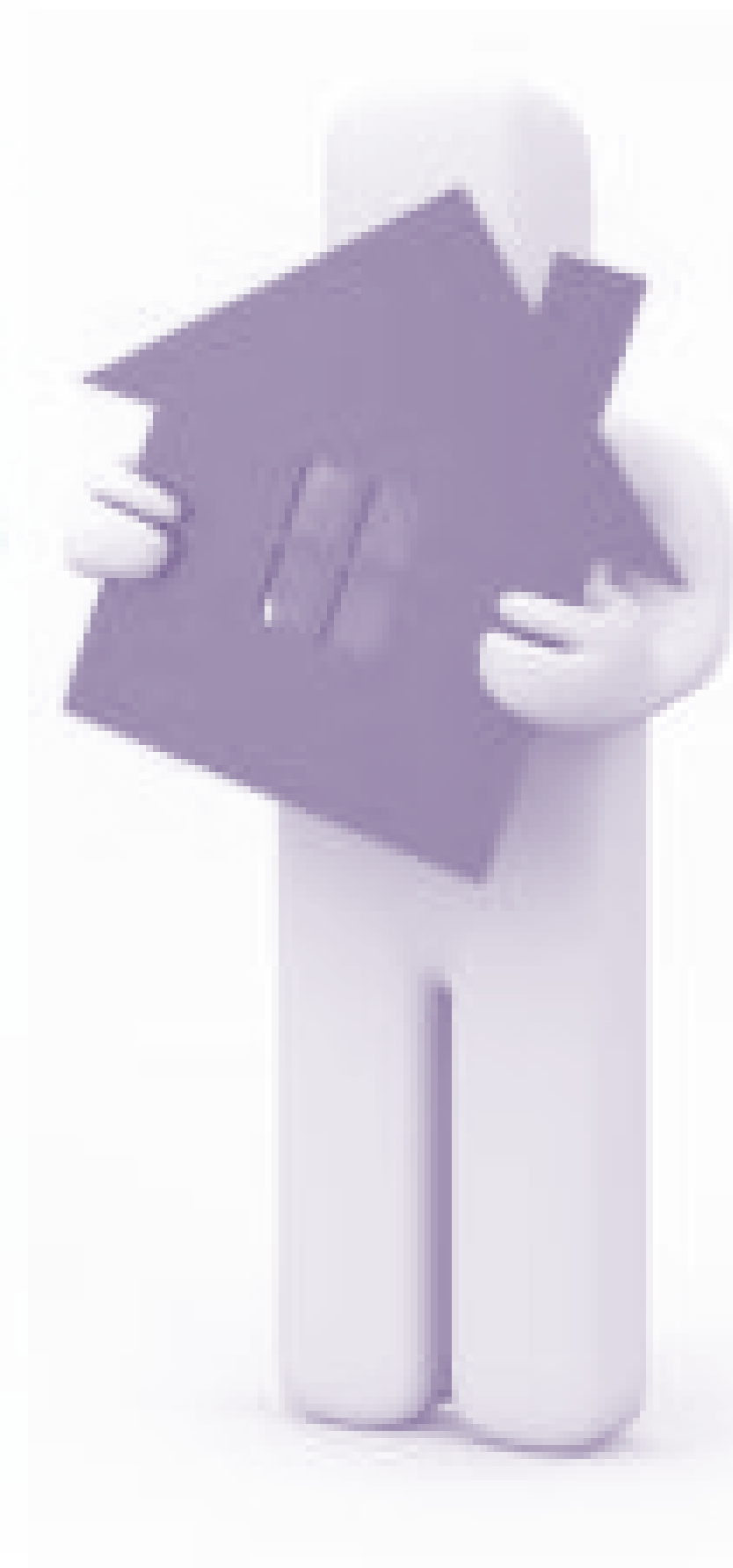

LE PRODUZIONI AGRICOLE

PRODUZIONE VINICOLA 2022

99,7 mila quintali
-8,3% rispetto a 2021

ITALIA

+4,8% rispetto a 2021

TIPOLOGIA VINI SAVONA

33,5% vini DOP
13,3% vini IGP
53,2% altri vini

ITALIA

29,7% altri vini

PRODUZIONE OLIVICOLA 2022

28 mila quintali
Nessuna variaz. Risp. a 2021

ITALIA

+8% rispetto a 2021

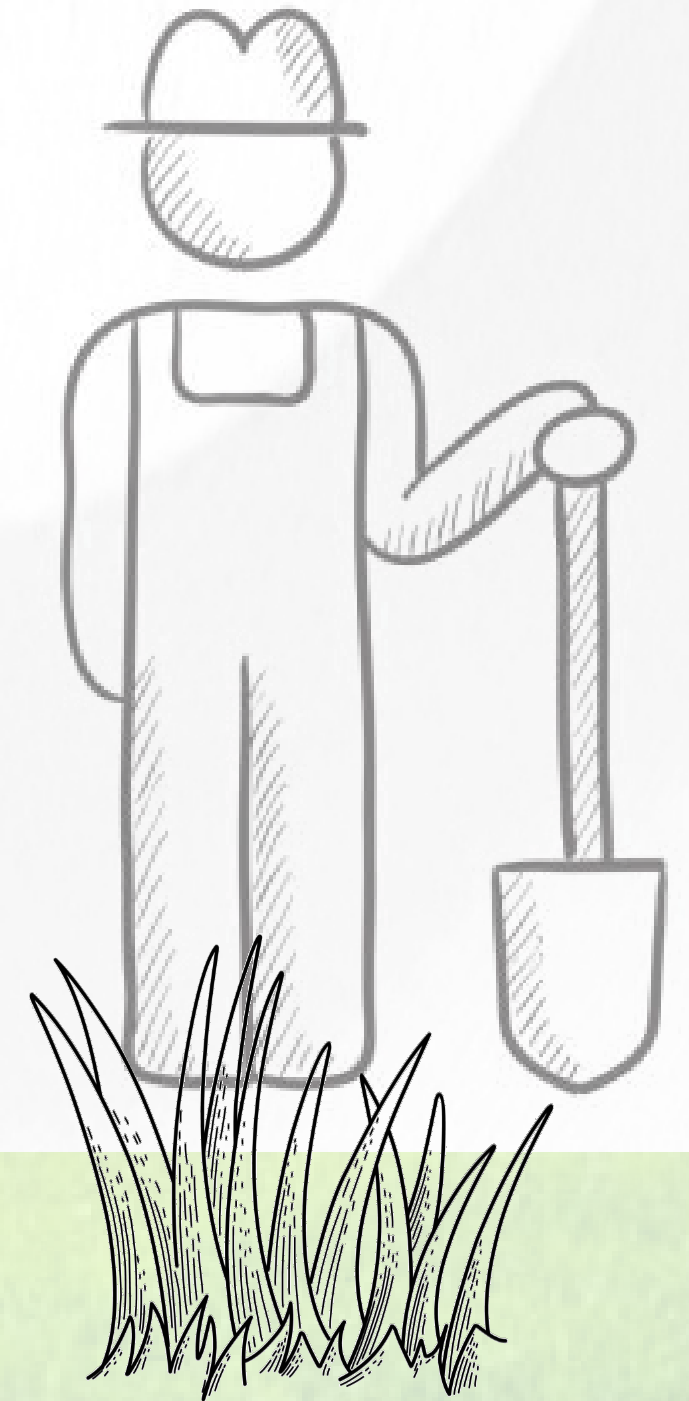

L'ECONOMIA DEL MARE

IMPRESE 2022

3.381

16,3% del totale

Prima tra le provincie italiane

ITALIA

3,8% del totale

OCCUPATI 2021

12,2 mila

13,2% del totale

3° tra le provincie italiane

ITALIA

3,6% del totale

IL PORTO DI LA SPEZIA

+0,6% produzione totale

+95% rinfuse liquide

+25,7% rinfuse solide

529 mila passeggeri (+391%):

13° porto del
Mediterraneo

MOLTIPLICATORE ECONOMICO

2,8 euro per ogni euro
prodotto in Liguria

ITALIA

1,7 euro per ogni euro
prodotto

VALORE AGGIUNTO 2021

812 milioni di euro

13,3% del totale

3° tra le province italiane

ITALIA

3,3% del totale

Oltre il 70% del valore
prodotto dall'economia del
mare a La Spezia deriva dalle
attività cantieristiche (50,2%) e
dalla logistica legata al mare
(21,3%). Il turismo marittimo
incide per il 18,1%.

ALCUNE RIFLESSIONI

LE PREVISIONI DEMOGRAFICHE AL 2031

Scenario medio delle previsioni al 2031



I residenti saranno 211,5 mila, in flessione del 2% (Italia -2,5%)



La popolazione con oltre 65 sarà pari al 30,8% (Italia 27,9%)



L'indice di vecchiaia si attesterà a 296,3% (Italia 251%), in crescita di oltre 50 punti percentuali

UNO SCENARIO CHE INFLUENZA IL PERCORSO DI CONVERGENZA (RISPETTO ALLA MEDIA EUROPEA) DI LUNGO PERIODO DELLA REGIONE, LEGANDO LA PERDITA RISPETTO AL PRIMO CICLO DI PROGRAMMAZIONE (2000 – 2006: PIL PRO CAPITE REGIONALE: -41 POSIZIONI) ALLA PRODUTTIVITÀ DEL LAVORO, AGLI OCCUPATI PER PERSONE IN ETÀ DA LAVORO, ALLA QUOTA DI PERSONE IN ETÀ LAVORATIVA.

LA PRODUTTIVITÀ DEL LAVORO

Fatturato per addetto in provincia di La Spezia (Numero indice; Italia = 100)

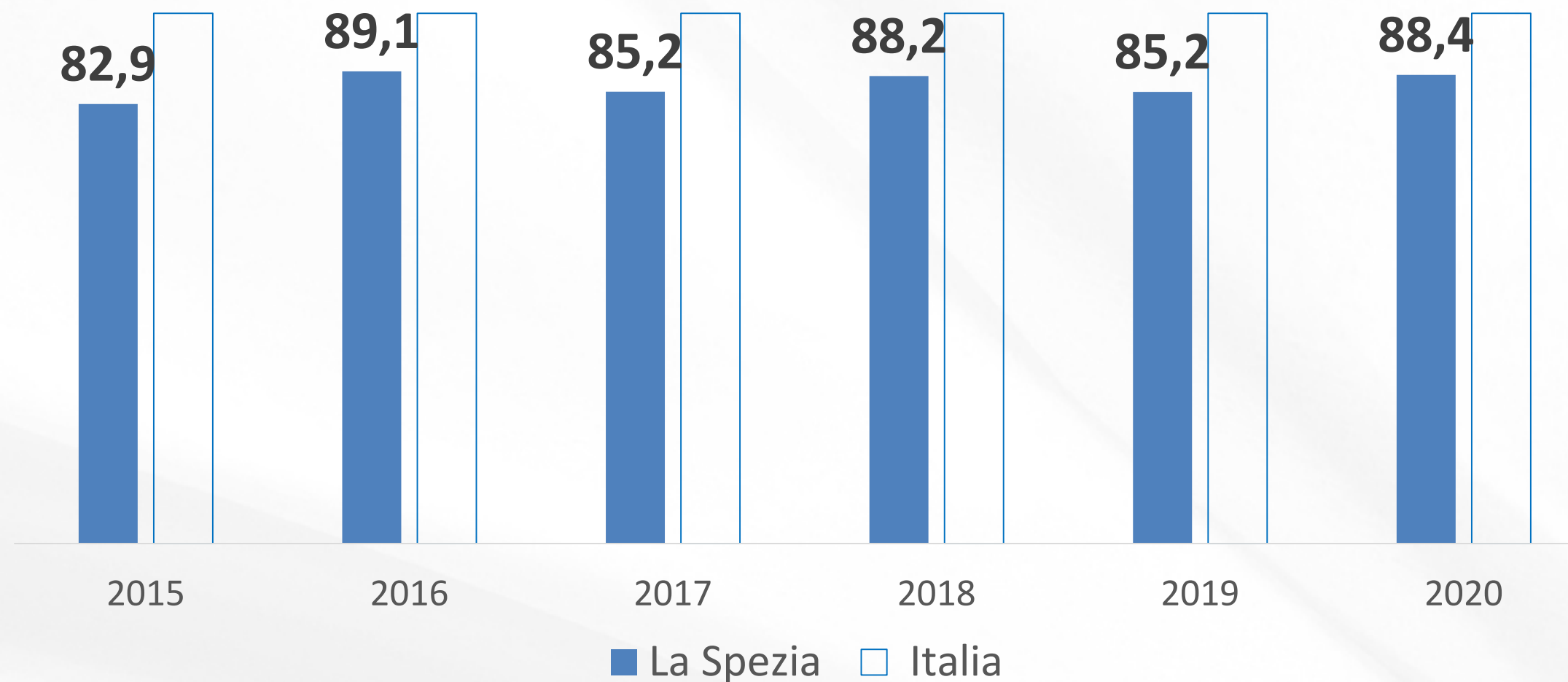

IL FATTURATO PER ADDETTO DELLE IMPRESE SPEZZINE, NEL 2020, SI ATTESTA A **152,7** MILA EURO, PARI ALL'88,4% DELLA MEDIA NAZIONALE.

SI TRATTA DI UN INDICATORE CHE EVIDENZIA UN CICLO ECONOMICO BIENNALE, ANCHE PIUTTOSTO RIGIDO RISPETTO ALLA MEDIA NAZIONALE.

UN FATTORE CHE SOTTODIMENSIONA LE POTENZIALITÀ DELLA CRESCITA È LEGATO ALLA CONTENUTA PRESENZA DI LAUREATI TRA TUTTI GLI ADDETTI DELLE IMPRESE (LA SPEZIA 15,8%; ITALIA 18,7%) E LAUREATI IN DISCIPLINE STEM (IMPERIA 3,8%; ITALIA 4,3%).

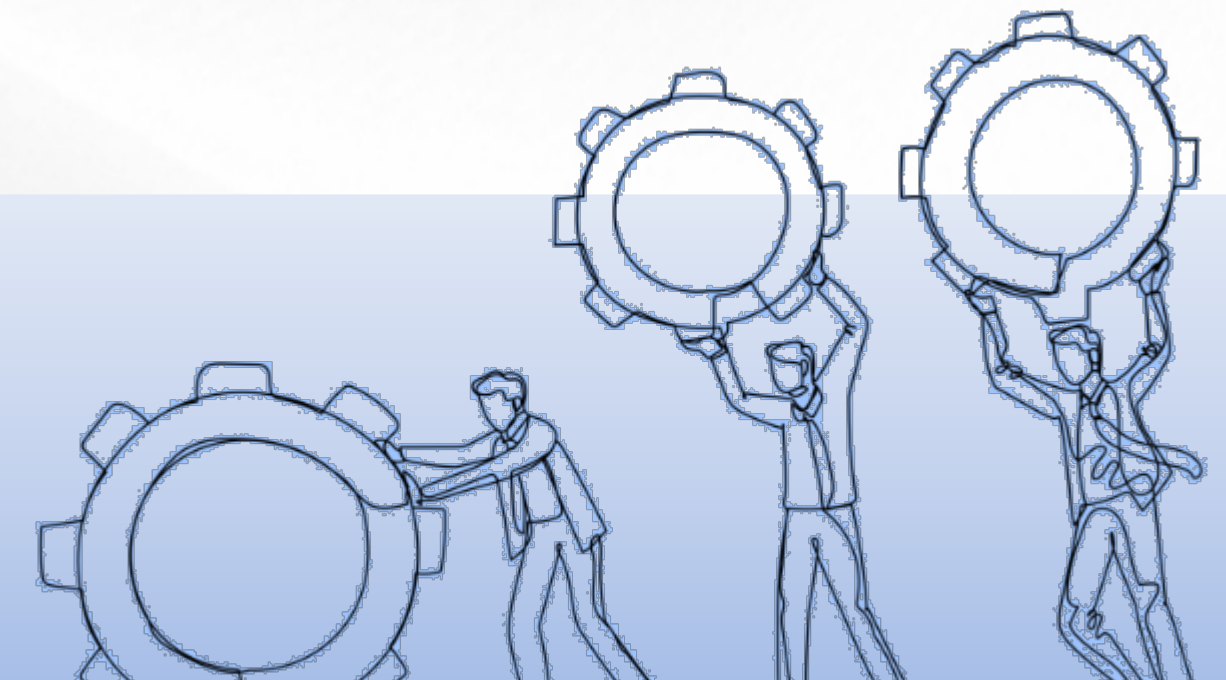

I DRIVERS DELLA CRESCITA (FINO AD OGGI)

- La ricomposizione settoriale, strutturale e dimensionale del tessuto produttivo (e l'accorciamento delle filiere)

- Il porto e l'economia del mare

I flussi turistici e la spesa complessiva sul territorio

L'attività immobiliare e nel settore delle costruzioni

- La demografia (e l'attrattività della provincia)

- La coesione economia ed il ruolo del terzo settore

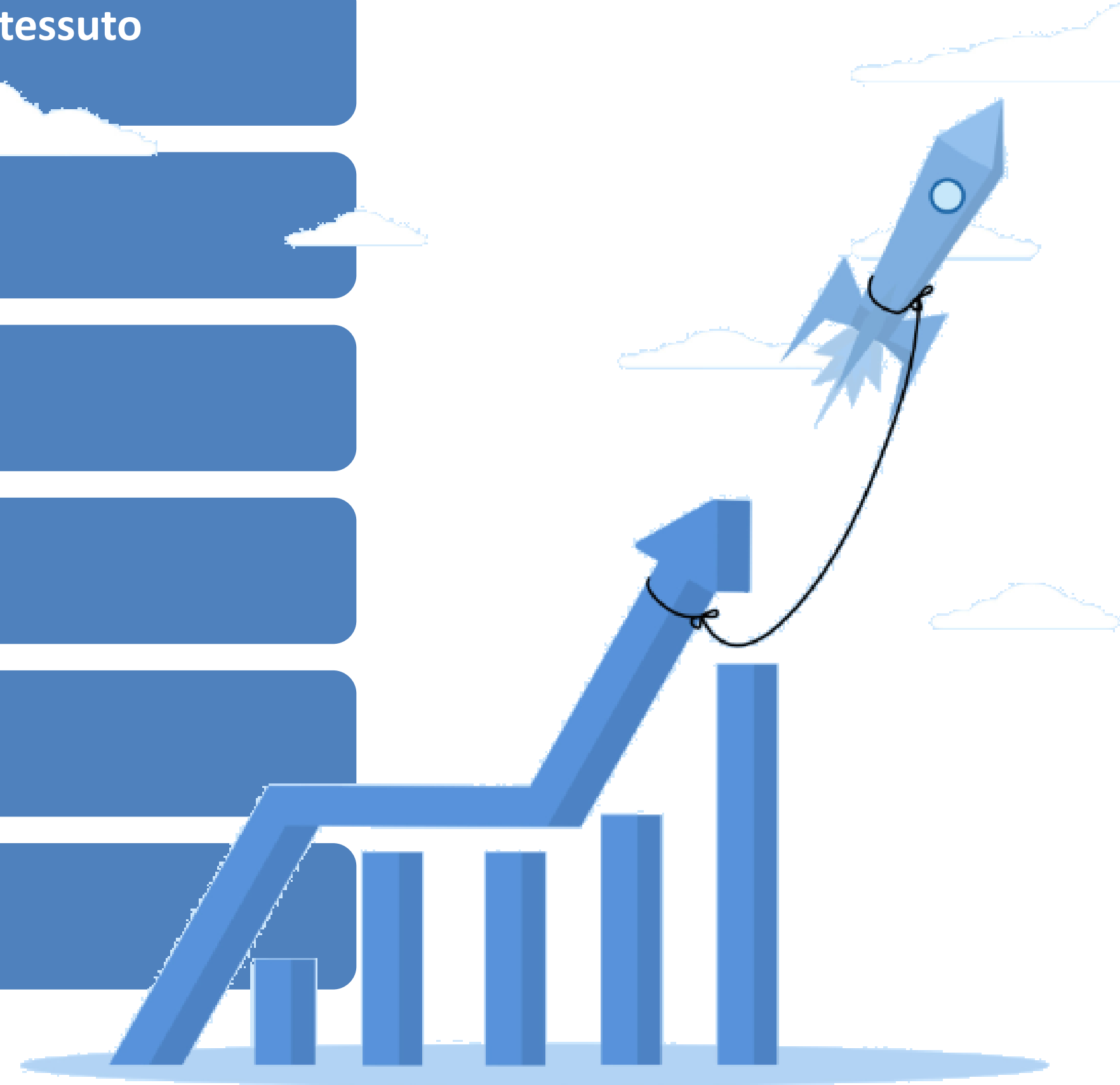

IL TERZO SETTORE

IN PROVINCIA DI LA SPEZIA, AD AGOSTO 2023, VI SONO 468 ENTI ISCRITTI NEL REGISTRO UNICO DEL TERZO SETTORE (RUNTS), EVIDENZIANDO UN RAPPORTO PER 100.000 RESIDENTI PARI A **218,6** (ITALIA 193,6).

UNA DISTRIBUZIONE CHE, DIFFERENTEMENTE DA ALTRI FENOMENI DELLA PROVINCIA, SI DIRAMA PER LO PIÙ NELLE AREE INTERNE (ZONE SCARSAMENTE POPOLATE: LA SPEZIA **390,5**; ITALIA 210,5), SOTTOLINEANDO IL RUOLO DEL TERZO SETTORE NEL FAVORIRE L'INTEGRAZIONE SOCIOECONOMICA.

Mappa dei comuni liguri per enti iscritti al RUNTS per 100.000 residenti (2023)

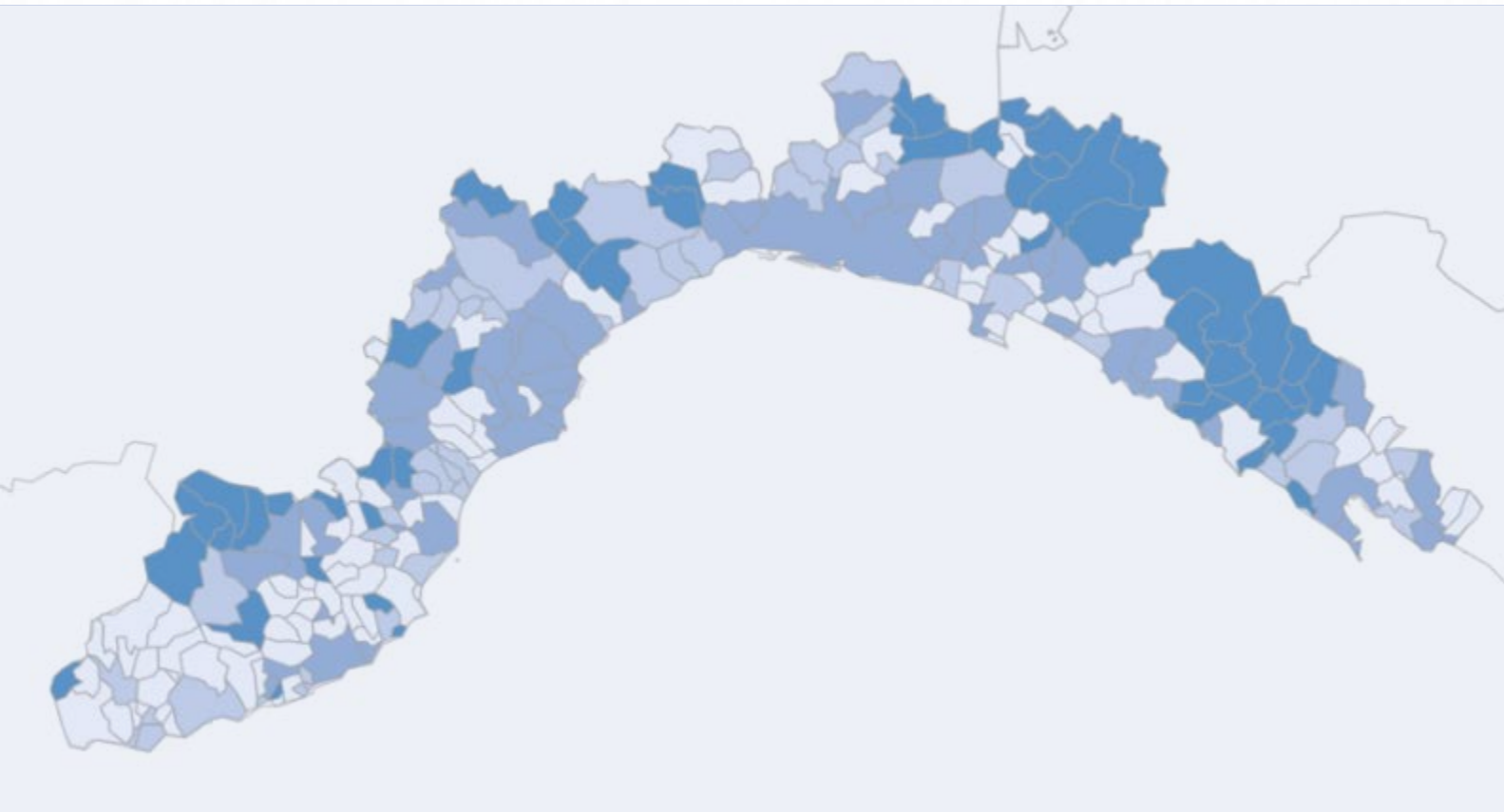

Primi 5 comuni spezzini per enti iscritti al RUNTS (2023)

	Valori assoluti	Valori per 100.000 residenti
La Spezia	199,0	216,3
Sarzana	67,0	309,0
Lerici	18,0	192,0
Santo Stefano di Magra	16,0	160,6
Sesta Godano	14,0	1.111,1



GLI INVESTIMENTI PNRR

COMPLESSIVAMENTE IN LIGURIA SONO PREVISTI INTERVENTI PER 7,35 MILIARDI DI EURO, DI CUI 494 MILIONI GESTITI DALLA REGIONE E 6,86 MLD DA ALTRI SOGGETTI ATTUATORI.

OLTRE AI PROGRAMMI DI RESPIRO NAZIONALE E REGIONALE, IN PROVINCIA DI LA SPEZIA IL PNRR PREVEDE INVESTIMENTI PER 1.261 MILIONI DI EURO, PER LO PIÙ IN INFRASTRUTTURE ENERGETICHE (44,2%), INFRASTRUTTURE SOCIALI (27,7%), INFRASTRUTTURE DI TRASPORTO (14,9%).

Distribuzione settoriale delle risorse PNRR per investimenti in provincia di La Spezia

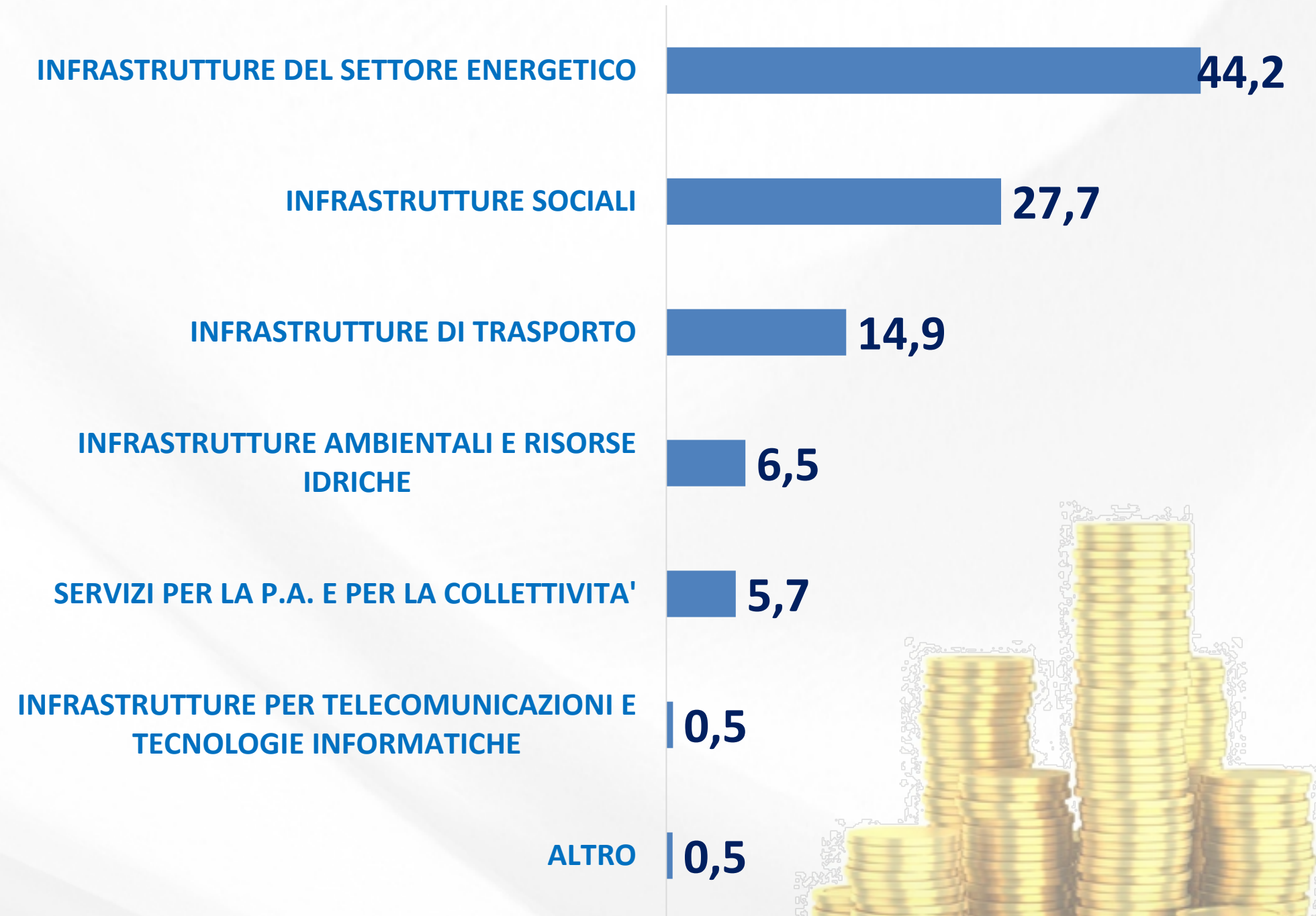

PREVISIONI 2023 E 2024

Previsioni di andamento del fatturato delle imprese per il 2023 e il 2024 (In %)

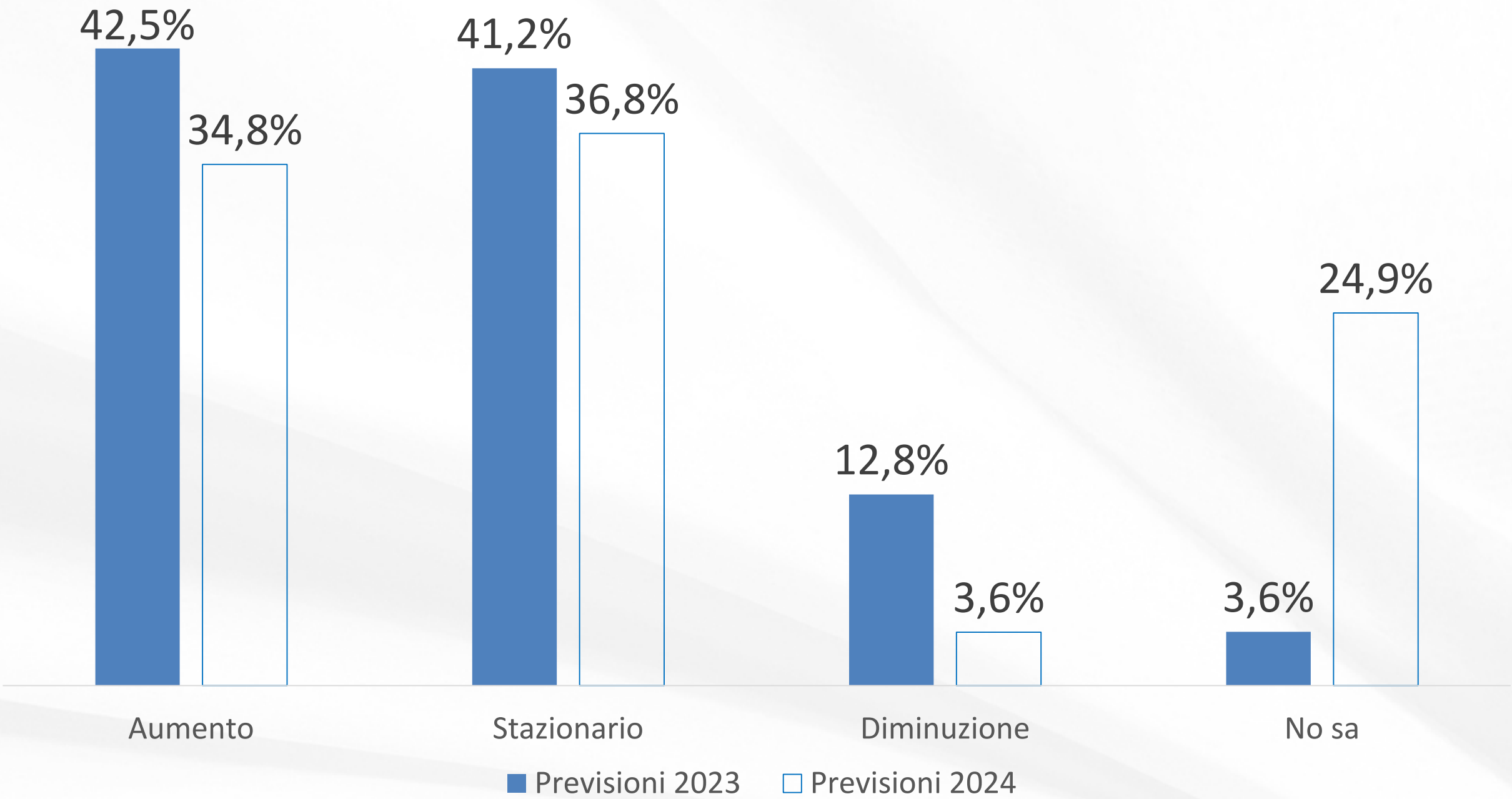

IL SENTIMENT DELLE IMPRESE ITALIANE PER IL 2023 È FAVOREVOLE PER IL 42,5% DELLE IMPRESE INTERVISTATE E STAZIONARIO PER IL 41,2%. QUOTE MINORI HANNO SPERIMENTATO UNA FLESSIONE DELLE ATTIVITÀ.

PER IL 2024, CIRCA UN QUARTO DELLE IMPRESE MOSTRA INCERTEZZA ED IL 36,8% SI ATTENDE STAZIONARIETÀ. TRA LE DICHIARAZIONI DI AUMENTO E DIMINUZIONE PREVALE NETTAMENTE LA PRIMA, CIRCA 10 VOLTE SUPERIORE ALLA SECONDA.



CENTRO STUDI DELLE
CAMERE DI COMMERCIO
GUGLIELMO TAGLIACARNE

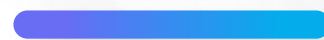

Studi, ricerche, analisi:
capire l'economia, diffondere la conoscenza.



www.tagliacarne.it